

amiens

amiens
naturellement
SURPRENANT !

amiens-tourisme.com

# amiens by WHATIZIS

## FAITES PARLER LES MONUMENTS !

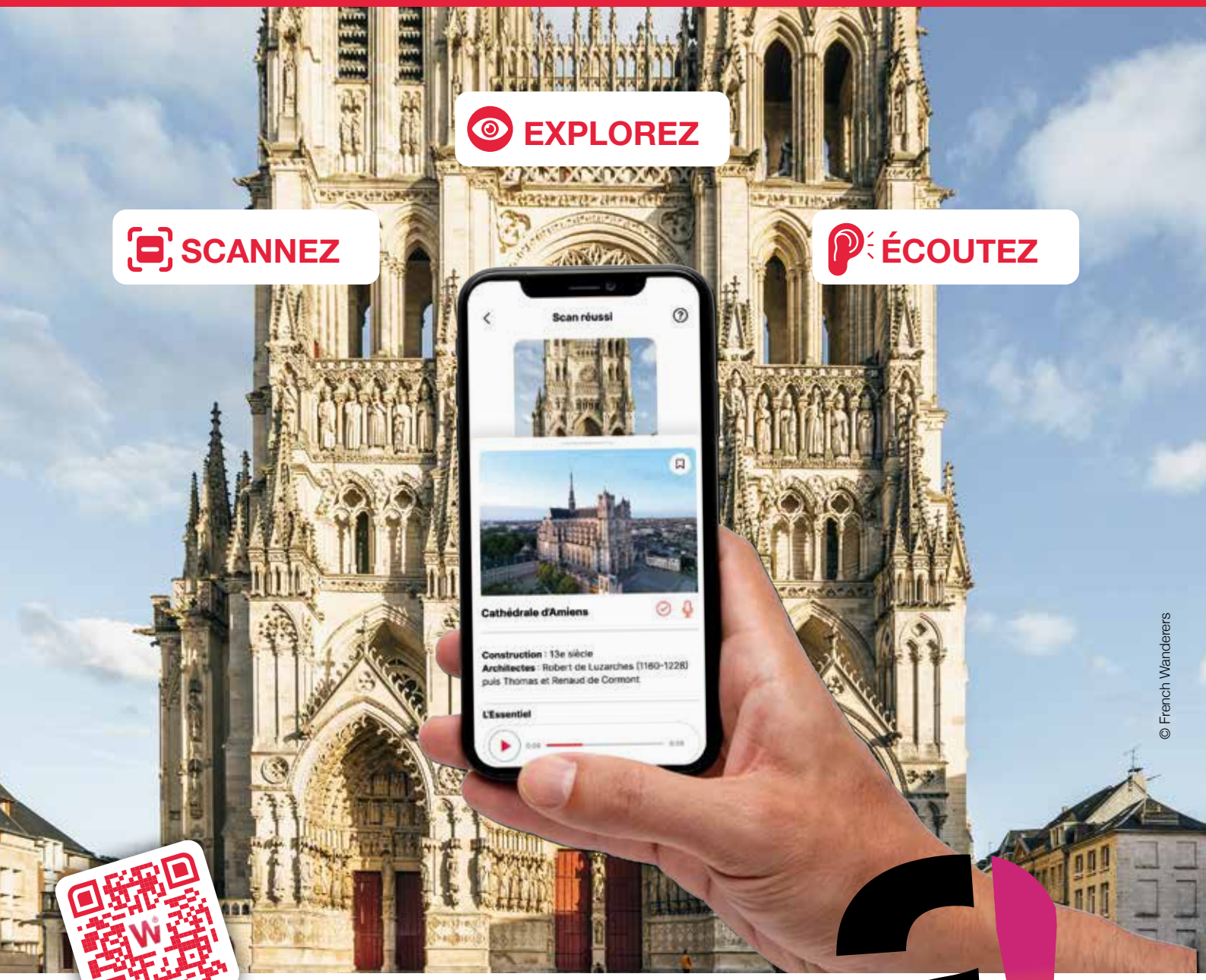


© French Wanderers

Téléchargez **gratuitement l'application WHATIZIS !**

**Whatizis reconnaît instantanément les monuments que vous scannez pour vous raconter leur histoire !**






amiens naturellement INNOVANT !

# sommaire


4
LA CARTE


18
SAVOURER

36
PRENDRE LE TEMPS


6
EN FAMILLE

24
VIBRER


42
AUX ALENTOURS D'AMIENS

12
NATURELLEMENT ROMANTIQUE


30
RALENTIR

43
VENIR À AMIENS


## VOS CONTACTS






**Office de Tourisme et des Congrès d'Amiens Métropole**
BP 11018
80010 Amiens cedex 1
+ 33 (0)3 22 71 60 50
ot@amiens-metropole.com
amiens-tourisme.com

Jours et horaires d'ouverture au public :
Du lundi au samedi de 9h30 à 18h30 (18h d'octobre à mars) & le dimanche de 10h à 12h et de 14h à 17h.

**Stéphanie Cadet**
Responsable marketing et communication Office de Tourisme et des Congrès d'Amiens Métropole
+33 (0)3 22 71 60 53
s.cadet@amiens-metropole.com

**Sandrine Gandega - Delannoy**
Chef de service Relations presse - Amiens Métropole
+ 33 (0)3 22 97 43 24
s.gandega@amiens-metropole.com



- **Photo Couverture :** Charlotte Persohn - @cp.photographie / @unkeydelarose
- **Design graphique / Illustrations :** elisemathieu.fr

# amiens


vers le cimetière de la Madeleine
le jardin des plan
PARC DE LA HOTOIE
le zoo
AV SALVADOR ALLENDE
ALLÉE DU TIVOLI
ALLÉE DU BICÊTRE
RUE CHAUVELIN
BOULEVARD DU PORT
PORT D'AVAL
QUAI DE LA PASSERELLE
RUE DU GRAND VIDAME
RUE DU GÉNÉRAL LECLERC
RUE DE LA RÉSISTANCE
RUE SAINT-ROCH
RD GARIBALDI
vers Mégacité + Zénith
RUE DE L'ABBAYE
RUE BUFFON
BOULEVARD DES FÉDÉRÉS
vers le stade de la Licorne
BOULEVARD FAIDHERBE
RUE I. CATELAS
RUE I. CALVIN
RUE AU LIN
le beffroi
RUE DE METZ
PLACE AU FIL
RUE MAURICE THÉDIÉ
la Maison de la Culture
l'Hôtel de Ville
vers l'Hippodrome
RUE B. DAGAY
la gare Saint Roch
RUE GERMAIN BLEUET
RUE CAUMARTIN
RUE ROBERT PIERRE
RUE DE LA 2e DB
PLACE GAM
AVENUE DU GÉNÉRAL FOY
RUE FRÉDÉRIC PETIT
RUE L'HOMONT
BOULEVARD CARNOT
RUE DESPREZ
RUE DUMÉRIL
RUE DES CORDELIERS
le musée de Picardie
RUE CORRÉE
RUE BÉRANGER
BD GUYENCOURT
RUE DOM BOUQUET
RUE DU MARÉCHALE DELATTRE DE TASSIGNY
la bibliothèque Louis Aragon
RUE DE L'UNION
RUE DE ROUEN
BD MAIGNAN LARIVIÈRE
BD PASTEUR
RUE DE PARIS
le cirque Jules Verne
PLACE LONGUEVILLE

# à la carte


le cinéma Saint-Leu
la cathédrale Notre-Dame
l'Horloge Dewailly
la galerie TOTEM
la lune des pirates
les Hortillonnages
la tour Perret
la gare du Nord
le cinéma Pathé
la halle Freyssinet les RDV de la BD
la maison de Jules Verne
vers le jardin archéologique de Saint-Acheul
vers le FRAC Picardie Hauts-de-France
PLACE ARISTIDE BRILLAND
PLACE DU DON
PLACE SAINT-MICHEL
PLACE RENÉ GOBLET
SQUARE SAINT-DENIS
PORT D'AMONT
RUE DES 3 CAILLOUX
RUE DE VERDUN
RUE DE NOYON
BVD ALSACE LORRAINE
BVD DE BEAUVILLE
BVD DE BELFORT
BVD BARBARA
CHEMIN DU HALAGE
MAIL ALBERT 1ER





# en famille

© Nos cœurs voyageurs

# **FATIGUER UN PEU LES ENFANTS** (SANS TROP USER LES PARENTS !)

Regardez-les gambader dans les pas de Jules Verne ! Le **parcours Aronnax,** pour les enfants, c'est comme un jeu de piste. Pour vous, c'est la promenade idéale, une première découverte d'Amiens sans pression. Au passage, vous faites des repérages pour la suite du séjour : **la Maison de Jules Verne**, **le Musée de Picardie**, **la cathédrale** (on la voit de loin)… Sur votre chemin, il y aura de quoi faire du shopping mais aussi de quoi reprendre des forces : les burgers bio et locaux chez Eden Burger devraient plaire à tout le monde.

Evidemment, vous les emmènerez au **zoo d'Amiens**. Evidemment, vous fondrez devant un panda roux, un suricate ou une loutre, vous applaudirez les otaries et posterez les tigres sur Instagram. Mais, au passage, les enfants en auront appris beaucoup sur la biodiversité (et peut-être que vous aussi). Et pour comparer vos top 3 des animaux préférés, posez-vous au Pavillon Bleu : c'est beau, c'est bon et c'est juste à côté du zoo (pas besoin de débattre pendant des heures de qui veut manger quoi et où).

Vos enfants sont curieux de nature ? Ils ont soif de culture ? Les deux ? On va trouver une solution. Partez d'abord à l'abordage des **Hortillonnages**. À pieds, à vélo ou sur l'eau, selon l'énergie disponible. Dans tous les cas, vous découvrirez un archipel secret et ressourçant, unique en son genre. De mai à octobre, vous cocherez d'un coup les cases nature, culture et aventure avec la découverte du **Festival International de Jardins**, d'île en île, dans votre barque électrique. L'été, on pourra aussi se dépasser et se dépenser au Parc Saint-Pierre : course de pédalo, open familial de mini-golf ou descente vertigineuse en tyrolienne…

Sinon, ils ont déjà vu une momie en vrai ? Une copie du *Radeau de la méduse* (plus lumineuse que l'original) ? **Le Musée de Picardie**, c'est comme le Louvre, en plus cool. Les collections sont extraordinaires, elles couvrent toute l'histoire de l'art mais on les découvre à son rythme, à sa façon, savante ou dilettante. Les plus petits y trouveront de quoi dessiner, les plus grands des énigmes à résoudre, leurs parents des banquettes pour rêver devant leur tableau préféré.

À Amiens, on ne plaisante pas avec le goûter ! Au Colibri ce sera *healthy*, chez Mamatte ce sera *cosy*, chez DASI ce sera *tasty* (sinon on a aussi de bonnes *crêperies*). Une fois les batteries rechargées, on pourra marcher jusqu'à Saint-Leu pour rire ensemble aux facéties des **Cabotans**, marionnettes traditionnelles d'Amiens.

Au fait, si vos enfants font une tête de plus que vous, vous pouvez aussi leur proposer le parcours d'art urbain **ICONIC** du côté de Saint-Leu ou un petit tour de Wake Board à **Amiens Cable Park** (c'est entre le téléski et le surf, il faut le voir pour comprendre).

Et si malgré tout ça, ils ne sont pas fatigués, emmenez-les voir **CHROMA**. C'est une expérience inoubliable à vivre en famille à la nuit tombée, l'été (avant d'aller se coucher) ou en décembre (après le marché de noël).

# Festival international de jardins - hortillonnages amiens

**DE MAI À OCTOBRE**

Dès le mois de mai, le Festival International de Jardins vous amène à découvrir autrement les Hortillonnages, véritable mosaïque de jardins flottants en plein cœur de ville. Empruntez une barque à moteur électrique et voguez à la découverte de créations plastiques et paysagères, parfois mystérieuses, toujours surprenantes. Aux commandes, petits mousses et grands marins d'eau douce accosteront sur les îlots pour trouver les œuvres, dans une chasse au trésor grandeur nature. Emerveillement, débats, fous rires et aventure garantis !

→ **Art & jardins | Hauts-de-France**
+ 33 (0)3 22 52 52 96
contact@artetjardins-hdf.com
artetjardins-hdf.com

© Yann Monel



© Sophie Poulain - Amiens Métropole

## CALME, NATURE ET BIODIVERSITÉ

Engagé dans la protection de notre biodiversité, le Zoo d'Amiens mène des programmes de conservation, contribue à l'avancée de la recherche scientifique et sensibilise un public toujours plus nombreux aux problématiques environnementales de notre planète. Héritier d'un ancien jardin botanique, le Zoo d'Amiens est un havre de verdure et de cours d'eau de 7 hectares où vivent paisiblement près de 700 animaux. Celles et ceux qui désirent s'y restaurer peuvent faire une halte au Pavillon bleu, guinguette romantique du XIXe siècle construite au bord de l'eau.

**À ne pas manquer :** les soirées d'été, des afterworks qui permettent de vivre le Zoo à la tombée de la nuit (fonctionne aussi quand on n'a pas worké de la journée).

→ **Parc zoologique d'Amiens Métropole** | Allée du Zoo - esplanade de la Hotoie
+ 33 (0)3 22 69 61 12 | zoo-amiens.fr

→ Le zoo est ouvert tous les jours du 1/02 au 15/11
- Février, mars, octobre et novembre : de 10h à 17h
- Avril, mai, juin et septembre : de 10h à 18h.
- Juillet et août : de 10h à 19h

→ Fermeture annuelle du 16 novembre au 31 janvier inclus.



# Le Marché de Noël d'Amiens

**EN DÉCEMBRE**

Découvrez la féérie de Noël dans les rues du centre-ville d'Amiens. Baladez-vous parmi les 130 chalets, rencontrez le Père Noël, retrouvez le sapin géant et toutes les nouvelles animations. Sur une promenade de 2 kilomètres, artisanat, animations, illuminations et manèges promettent aux visiteurs de terminer l'année sur une note magique !

→ **Office de Tourisme d'Amiens Métropole**
+ 33 (0)3 22 71 60 50
amiens-tourisme.com

© Laurent Rousselin - Amiens Métropole

# LES MÉDIÉVALES AU BORD DE L'EAU

**EN SEPTEMBRE**

De Thierry la Fronde à Game of Thrones en passant par Robin des Bois, les Médiévales au bord de l'eau réveillent tous les imaginaires et parlent à toutes les générations. Entre reconstitutions pointilleuses et ateliers ludiques, dégustations de recettes millénaires et démonstrations équestres, le parc Saint-Pierre et ses abords se transforment, le temps d'un week-end, en un immense village médiéval, bon enfant et convivial, festif et familial. On n'hésitera pas à non plus à s'égosiller pour encourager les valeureux participants aux joutes nautiques (sur d'authentiques barques à cornets !), qui prennent place devant le quai Bélu, dans le quartier Saint-Leu.



© @Batonnetta - Société de Photo et Cinéma de Picardie SPCP




# SURF IN PICARDIE

Dépaysement garanti au cœur des étangs de la Vallée de la Somme et aux portes d'Amiens, avec le téléski nautique Amiens Cable Park. Les plus sportifs s'offriront des sensations fortes sur l'eau (et en l'air, pour les plus aguerris). Le reste de la tribu commentera leurs performances, confortablement installé dans des transats, au bord de l'eau. À la fin, tout le monde se retrouvera sur les terrasses en bois, autour d'un goûter ou d'un apéro, dans une ambiance bord de plage californienne, la convivialité picarde en plus.

→ **Amiens Cable Park**
Route d'Argoeuves 80470 Dreuil les Amiens
+ 33 (0)9 87 88 61 09 | amienscablepark.com
→ Ouverture d'avril à octobre

# LA CATHÉDRALE POUR LES ENFANTS

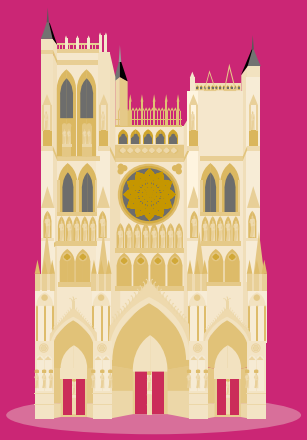

Découvrir la cathédrale avec l'audio-guide enfant… disponible en français et en anglais ! Conçu à l'attention des enfants de 7 et 12 ans, il permet de découvrir les merveilles de la cathédrale avec l'outil spécialement conçu pour eux. 15 étapes et ils sauront tout de cette grande dame !

→ Location à l'Office de Tourisme d'Amiens Métropole (45 min)




**« Bien bouère, bien matcher, pis n'rian fouaire, v'la m'n'affouaire ! »**

# THÉÂTRE DE MARIONNETTES « CHÉS CABOTANS D'AMIENS »

« *Bien bouère, bien matcher, pis n'rian fouaire, v'la m'n'affouaire !* » telle est la devise du célèbre Lafleur, une marionnette en bois à tringle et à fils (un cabotan). Elle serait née si l'on en croit la tradition, vers 1811 à Saint-Leu, qui a compté jusqu'à 19 théâtres de marionnettes. Frondeur, mais loyal et refusant l'injustice, Lafleur donne des spectacles toute l'année au théâtre de marionnettes « Chés Cabotans d'Amiens », implanté dans son quartier de naissance. Une sortie ludique pour mieux comprendre l'âme de Saint-Leu et les subtilités du picard.

→ **Théâtre d'animation Picard**
31, rue Edouard David
+ 33 (0)3 22 22 30 90
ches-cabotans-damiens.com

**À PROXIMITÉ**

# LE CHÂTEAU DE RAMBURES

À mi-chemin entre Amiens et la mer, ce véritable château fort impressionne avec ses escaliers secrets, ses portes dérobées, et même ses oubliettes… Le château propose aux petits explorateurs de partir à la chasse au trésor caché dans la forteresse ! Il est entouré d'un grand parc (et d'une superbe roseraie) pour courir et se défouler après la visite.

→ chateau-rambures-picardie.fr

# LA MAIN À LA PÂTE

À Amiens et aux alentours, les Indiana Jones en herbe ont mille et une aventures à vivre ! Au Jardin Archéologique de Saint-Acheul, ils découvriront les techniques (et pratiqueront les gestes !) de nos ancêtres préhistoriques. Au parc naturel et archéologique de Samara, situé au cœur de la Vallée de la Somme, ils vivront l'Antiquité grandeur nature. Au Centre d'Interprétation de l'Architecture et du Patrimoine (CIAP), ils apprendront en s'amusant (et en créant).

→ **Amiens, Métropole d'art et d'histoire**
+ 33 (0)3 22 22 58 90
bit.ly/resaAMAH

→ **Samara**
+ 33 (0)3 22 71 83 83
samara.fr





# naturellement romantique

© Stephane Bouilland

# SE RETROUVER

La vie de couple n'est pas (toujours) un long fleuve tranquille. Que vous ayez déjà essuyé moult tempêtes ou que votre équipage vienne à peine de se former, la petite Venise du Nord a tous les atouts pour vous embarquer dans un week-end romantique.

Posez vos bagages dans un gîte au cœur des Hortillonnages, une chambre en ville ou un hôtel chic. Bien sûr, vous pouvez rester au lit, mais vous pouvez aussi flâner dans le beau quartier d'Henriville et débuter devant l'église Saint-Martin votre promenade romantique (romantique au sens du XIXe mais aussi des films avec Hugh Grant).

Descendez doucement vers la **Maison de Jules Verne**, le boulevard Jules Verne et le **cirque Jules Verne** (omniprésent, le grand écrivain était aussi un grand amoureux d'Amiens… et d'Honorine). Faites une pause au **Musée de Picardie**, vous avez le temps. L'amour y est partout, du « Billet doux » à « L'amour tourmentant l'âme », jusqu'aux sous-sols où se cache le Priape de Rivery (on aime ou on n'aime pas). Peut-être serez-vous tentés d'y revenir en début de soirée pour une « Ronde de nuit », visite à la lampe torche, intrigante et intimiste.

Main dans la main, rincez-vous l'œil devant la Marie-sans-chemise de l'Horloge Dewailly puis, comme dirait Saint-Exupéry, regardez ensemble dans la même direction : la **cathédrale Notre-Dame** s'offre à vous. Prenez le temps de la connaître et posez-vous sur un des bancs du Parc de l'Évêché, propices aux confessions des plus tendres (les nuits d'été dans l'écrin lumineux de **CHROMA**) aux plus spectaculaires (l'entreprenant Duc de Buckingham s'y jeta aux pieds de la très poudrée Anne d'Autriche). Les plus fougueux préféreront les 307 marches des tours de la Cathédrale, pour s'offrir, à bout de souffle et pas loin du 7e ciel, un selfie amoureux.

Des ruelles pavées, un verre au bord de l'eau, un baiser volé sur le pont de la Dodane (les soupirs attendront) : c'est la Dolce Vita à **Saint-Leu**. Pour celles et ceux qui ne vivent pas uniquement d'amour et d'eau fraîche, on ne saurait trop vous conseiller le restaurant le Quai, pour la cuisine, le service et la vue (dans un autre registre, juste à côté, on peut s'encanailler en toute convivialité au Port Saint-Leu).

Séquence Venise, donc. Empruntez une barque pour vous aventurer dans le labyrinthe végétal des **Hortillonnages** ou jouez la sécurité en vous offrant les services d'un batelier (ici, ils ne chantent pas, ou alors en Picard). Des îles mystérieuses, des jardins luxuriants, la vie sauvage, hors du temps, loin de la foule déchaînée et des tracas du quotidien, vous vous souviendrez longtemps de ces moments. Et si vous avez peur de l'eau, poussez jusqu'au **Cimetière de la Madeleine**. Vallonné, arboré, il vous séduira par son ambiance poétique, parfois fantastique, mais *so romantic*.



# Chroma

## DE JUILLET À SEPTEMBRE ET EN DÉCEMBRE

Un voyage immersif, entre ombres et lumières, l'occasion d'une véritable expérience où la couleur devient le fil rouge du scénario qui met en lumière la façade occidentale. Du bleu linier, évoquant les marchands waidiers qui ont contribué au financement du monument, à la restitution fulgurante des polychromies originales, point d'orgue de ce voyage dans le temps, la Cathédrale, tour à tour lumineuse et mystérieuse, fascine encore et toujours.

→ **Amiens, Métropole d'art et d'histoire**
+ 33 (0)3 22 22 58 90
patrimoine@amiens-metropole.com
amiens-tourisme.com/chroma

© Laurent Rousselin - Amiens Métropole

## PARC DE L'EVÊCHÉ

# CHROMA, L'EXPÉRIENCE INTIMISTE

Au cœur d'un jardin de lumières, dans le site classé du Parc de l'Evêché, le vidéomapping monumental de CHROMA laisse la place à des dispositifs participatifs et à échelle humaine. La Grande Histoire de la cathédrale cède le pas à celle plus inattendue du petit peuple chimérique qui l'habite, le réel s'estompe pour une invitation au voyage onirique.

→ **Amiens, Métropole d'art et d'histoire**
+ 33 (0)3 22 22 58 90
patrimoine@amiens-metropole.com
amiens-tourisme.com/chroma



© Loïc Ledoux - ZeplinDesignCo

# La cathédrale Notre-Dame

**Construite en une soixantaine d'années (1220–1288), la cathédrale Notre-Dame d'Amiens présente une remarquable unité de style. L'harmonie de ses proportions, la pureté de ses lignes, sa statuaire abondante, véritable dentelle de pierre, en font l'un des plus beaux exemples de l'art gothique. Elle est le plus vaste édifice gothique jamais construit. Inscrite par deux fois au Patrimoine mondial de l'UNESCO, la cathédrale Notre-Dame a de quoi intimider, mais aussi de quoi envoûter !**

→ **VISITE LIBRE ET GRATUITE :**
- du 1er avril au 30 septembre : de 8h30 à 18h15
- du 1er octobre au 31 mars : de 8h30 à 17h15

→ **VISITES GUIDÉES & INSOLITES :**
Laissez-vous conter la cathédrale Notre-Dame en compagnie d'un guide-conférencier qualifié par le Ministère de la Culture.

→ **Amiens, Métropole d'art et d'histoire**
+ 33 (0)3 22 22 58 90
patrimoine@amiens-metropole.com

## VISITES AUDIOGUIDÉES

**Visites audioguidées toute l'année en français, anglais, allemand, espagnol, italien, néerlandais, russe et chinois. Version enfant disponible en français et en anglais.**

→ Location à l'Office de Tourisme d'Amiens Métropole
Entre 45 min et 1h15

## LA DÉCOUVERTE DU TRÉSOR

**Une collection d'une richesse exceptionnelle, tant artistique qu'historique, composée d'objets de culte et de reliquaires considérés comme des chefs-d'œuvre de l'orfèvrerie médiévale.**

© French Wanderers

PATRIMOINE MONDIAL DE L'UNESCO

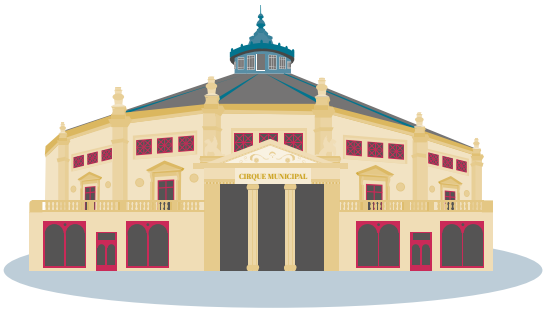


# LE CIRQUE JULES VERNE

C'est l'un des derniers cirques « en dur » de France ! Dans sa version en bois, inaugurée en 1889, il était considéré comme le plus important des cirques de Province grâce à ses 3 000 places. Entièrement rénové en 2003, il a pris le nom de Jules Verne, son plus fervent défenseur à l'époque de sa construction. Ce joyau architectural a accueilli les plus prestigieuses familles du Cirque et a été choisi comme lieu de tournage par les plus grands cinéastes tels que Federico Fellini ou Jean-Jacques Beineix. Il faut dire que son architecture métallique imaginée par Émile Ricquier et son décor peint signé par l'artiste contemporain Ernst Caramelle forment une alliance surprenante… Aujourd'hui, on peut le visiter et surtout s'émerveiller grâce à sa programmation variée (cirque, arts de la rue, spectacles équestres, musique...), portée par des compagnies reconnues à l'international ou par les grands artistes de demain.

→ **Cirque Jules Verne**
Place Longueville - + 33 (0)3 22 35 40 41
cirquejulesverne.fr

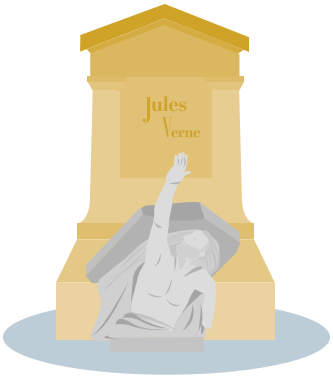


# LE CIMETIÈRE DE LA MADELEINE

Le Père Lachaise amiénois ! Le cimetière de la Madeleine a été créé en 1796 sur un tracé de parc romantique. Il est l'un des plus beaux cimetières paysagers de France. Des arbres remarquables marquent les allées et invitent, sur plus de 18 hectares, à la promenade et à la découverte. Les sépultures des grandes familles amiénoises témoignent de la prospérité de la ville au XIXe siècle. Les allées du cimetière de la Madeleine se découvrent en compagnie d'un guide-conférencier qualifié de mars à octobre.

→ **Amiens, Métropole d'art et d'histoire**
+ 33 (0)3 22 22 58 90
patrimoine@amiens-metropole.com


© Somme Tourisme - VN

# PITTORESQUE QUARTIER SAINT-LEU

Au Moyen-Âge, les ruelles du quartier Saint-Leu résonnaient du labeur de 25 moulins alimentés en énergie par les bras de la Somme. Meuniers, teinturiers, tisserands, s'activaient à moudre le grain, écraser les feuilles de waide, fouler les tissus.

De cette période prospère restent toujours la magie des canaux et le charme des façades colorées en bois et torchis.
Le clapotement de l'eau, les richesses historiques et l'atmosphère poétique invitent à une promenade hors du temps. Sous l'œil bienveillant de Notre-Dame, les terrasses fleuries des cafés et restaurants du quai Bélu et de la place du Don constituent le cadre parfait pour un tête-à-tête romantique.





# savourer

© French Wanderers

# PLAISIRS NON COUPABLES

« Mais, quand d'un passé ancien rien ne subsiste, (…) seules, plus frêles mais plus vivaces, plus immatérielles, plus persistantes, plus fidèles, l'odeur et la saveur restent encore longtemps, comme des âmes, à se rappeler, à attendre, à espérer, sur la ruine de tout le reste, à porter sans fléchir, sur leur gouttelette presque impalpable, l'édifice immense du souvenir. »

Là, c'est Marcel Proust qui le dit (mieux que nous), mais on en a tous fait l'expérience, avec une madeleine ou un macaron. D'un voyage, on garde toujours des souvenirs de bouffe. Ce plat commandé sans trop savoir à quoi s'attendre. Cette divine surprise du petit resto qui ne payait pas de mine. La bonhommie de ce serveur. Cette saveur qu'on ne retrouva pas ailleurs. Alors, pour que votre séjour provoque un feu d'artifice dans votre système limbique (dans votre cerveau, c'est le centre des émotions et du plaisir), on a mis les petits plats dans les grands.

## ICI & MAINTENANT

Les chefs amiénois proposent une cuisine de leur temps, avec des produits d'ici, en fonction des saisons. C'est vrai de Thomas Dumont, chez Hyacinthe, chef engagé qui connaît chacun de ses producteurs et de ses légumes par leur prénom, mais aussi de Stéphane Bruyer, à l'Ail des Ours, dont la carte change autant en fonction de son inépuisable inspiration que de sa cueillette du jour ou encore de Instinct dont la cuisine haute en couleurs révèle des goûts innovants.
Les cheffes ne sont pas en reste : Claire Chaumeil chez Robin Room propose une carte carnée ou végétale, toujours savoureuse et jamais désincarnée, Mélanie Dumont, au Quotidien, mêle avec plaisir local (jusqu'aux boissons) et éthique (jusqu'à la livraison), Margot Servoisier quant à elle, sucre ses pâtisseries bio et véganes au miel des Hortillonnages…

## TRADITION & CRÉATION

Le gâteau battu, le pâté de canard, les macarons… Autant d'incontournables du répertoire amiénois, que vous n'aurez aucun mal à trouver pendant votre séjour, à table ou en boutique. Sans doute serez-vous surpris qu'on vous serve une ficelle picarde avec des frites, ou que l'andouillette d'Amiens ne ressemble en rien à votre représentation d'une andouillette. Dans tous les cas, vous découvrirez un répertoire culinaire riche et savoureux, qui ne demande qu'à être redécouvert. Beaucoup d'artisans amiénois s'attachent à faire vivre ces traditions, quitte à les réinventer. Ainsi Julien Planchon vous propose ses créations aux halles du Beffroi : Tricorne de Picardie (fromage au lait cru affiné avec une bière maison), tomme à la salicorne, beurre à l'ail des ours… Juste à côté, Daniel Héripré est à la fois le gardien du temple du pâté de canard et l'inventeur du boudin blanc au gâteau battu ou de la saucisse au porc d'Antan à la tomme au foin. Vous fondrez de plaisir sucré devant l'incontournable macaron d'Amiens de Jean Trogneux. Dégustez ce petit biscuit moelleux à l'amande en terrasse, dans un tête-à-tête grandiose avec Notre-Dame. N'oublions pas Ambiani, Bears'Tavern et Charles & Vianney, qui font revivre la tradition brassicole régionale avec des bières aux noms évocateurs et au goût original.

## EXCELLENCE & GÉNÉROSITÉ

Qui mieux que Frédéric Barette, aux Orfèvres, et Eric Boutté, à l'Aubergade, pour incarner la gastronomie amiénoise ? Chacun dans leur style, ils reflètent une cuisine précise et inventive, et donnent de leur personne pour nous surprendre ou, au contraire, nous donner rendez-vous avec les incontournables « raviole grasse de haddock » ou « véritable chou farci feuille par feuille d'une farce traditionnelle à base de foie gras ». Quant à Nicolas Medkour au Quai, formé par les grands noms de la gastronomie, il excelle dans tous les registres culinaires, de la bistronomie à la haute gastronomie.

D'autres souvenirs gustatifs et olfactifs à collectionner ? N'oublions pas les brasseries (Chez Jules, les Bouchées doubles, l'Horloge, la Coupole…), les bistrots comme le Capuccino, les cantines comme Petits délices entre amis… Ça fait beaucoup, oui. Mais rassurez-vous, les bons souvenirs, ça ne fait pas grossir.

# Quelques adresses savoureuses

**L'art de vivre à l'amiénoise s'incarne par de bons produits sublimés par les beaux gestes de chefs attachés au terroir, inventifs et généreux. Voici une sélection loin d'être exhaustive (rendez-vous sur amiens-tourisme.com/les-restaurants pour découvrir toute l'étendue de l'offre).**

© Les Orfèvres


© Les Orfèvres

## LES ORFÈVRES

À deux pas de la cathédrale, le restaurant gastronomique Les Orfèvres dévoile son ambiance feutrée et sa cuisine à la fois gourmande et subtile.

→ 14 rue des Orfèvres, 80000 Amiens - +33(0)3 22 92 36 01 - resto-lesorfevres@orange.fr - lesorfevres.com


© LEQUAI

## LE QUAI

Endroit chéri des habitants et des visiteurs, cette adresse en bord de Somme, au cœur du quartier historique Saint-Leu, promet une expérience culinaire unique autour des spécialités du terroir (mais pas seulement !).

→ 15 Quai Belu, 80000 Amiens - +33 (0)3 22 72 10 80 - restaurant-lequai.fr

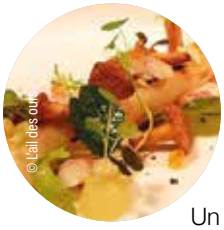
© L'ail des ours

## AIL DES OURS

Un cadre élégant, une cuisine ouverte, des menus inspirés, instinctifs, à base de produits de qualité et de saison, où prime l'explosion des saveurs.

→ 11 rue Sire Firmin Leroux – 80000 Amiens +33 (0)3 22 92 12 18


© L'Auberge

## L'AUBERGADE

Tout près d'Amiens, à Dury, le Chef Eric Boutté, ancien brigadier de Joël Robuchon, propose dans son restaurant une cuisine gastronomique, dans la grande tradition française, mais toujours avec créativité. Les produits locaux y sont sublimés.

→ 78 route nationale, 80480 Dury - +33 (0)3 22 89 51 41


© La Peña

## LA PEÑA

Excellente table située à deux pas de la cathédrale, une cuisine de qualité, à la fois moderne et gourmande. Le plus : un des plus beaux brunchs amiénois.

→ 45 rue Robert de Luzarches – 80000 Amiens - +33 (0)3 22 41 27 35


© Hyacinthe restaurant

## HYACINTHE

Ici tout est frais, de saison, bio et local. Le Chef, Thomas Dumont, propose l'idée d'une gastronomie engagée à découvrir au fil de ses assiettes subtilement présentées.

→ 11 rue Dusevel - 80000 Amiens - +33 (0)7 69 60 85 61


© INSTINCT

## INSTINCT

Instinct vous convie à un voyage gustatif captivant, où la créativité et le respect des produits sont rois. Un lieu où la gastronomie devient une véritable œuvre d'art, éveillant vos sens à chaque dégustation.

→ 44 rue Jean Catelas - 80330 Longueau +33 (0)6 06 72 62 32 - instinct-restaurant.fr


© Petits délices entre amis

## PETITS DÉLICES ENTRE AMIS

Petits délices entre amis, c'est la cantine des Amiénois qui ne s'y trompent pas. Ici c'est bon pour la santé, bon pour le portemonnaie et bon pour le moral (et en plus c'est local). Les midis seulement, sur place ou à emporter.

→ 55 rue des Jacobins, 80000 Amiens - +33 (0)6 75 93 20 16

## OÙ FAIRE SES EMPLETTES



### LES MACARONS D'AMIENS ET TUILES AU CHOCOLAT

**Confiserie Trogneux**
chocolatier depuis 5 générations
Parvis de la cathédrale et rue Delambre
+ 33 (0)3 22 71 17 17
trogneux.fr

**Show'colat Vasseur**
7 rue Henri IV
+ 33 (0)3 22 91 24 23
showcolat-vasseur.fr

**Les chocolats de Nicolas**
17 Bd Faidherbe
+ 33 (0)3 64 26 48 86
leschocolatsdenicolas.com

### LES AUTRES GOURMANDISES

**Le Petit Poucet**
34 rue de la République
+ 33 (0)3 22 91 42 32
le-petit-poucet.fr

**Tropez'In**
7 rue Gresset
+33 (0)3 22 09 68 92
tropezin.fr

### LES SPÉCIALITÉS RÉGIONALES

**Les spécialités de Quesnoy-le-Montant - Maison Fréville**
6 Rue des Vergeaux
+ 33 (0)3 22 40 15 86

**Table et Saveurs**
3 rue de Beauvais
+ 33 (0)3 22 92 16 13

### LES FROMAGES PICARDS

(tomme au foin, tomme au cidre, bray picard à la graine de lin)

**Julien Planchon** - Les Halles du Beffroi
+ 33 (0)3 22 91 96 22
**Philippe Olivier** - 21 rue de Metz
+33 (0)3 22 92 61 54



## LES LÉGUMES DES HORTILLONS

**Ils sont nés dans les terres fertiles des Hortillonnages. Ils ont pour nom radis, choux, navets, laitues, carottes et poireaux…). Leur repaire ? les étals des marchés (notamment celui du samedi matin, à Saint-Leu). Leurs super-pouvoirs ? Ils rivalisent de fraîcheur et de qualités nutritionnelles. Leur mission ? Vous permettre de manger sain et local, avec du goût, au juste prix.**

© French Wanderers



© CDT Somme_PC

## LE GÂTEAU BATTU

Le gâteau battu fait partie des institutions picardes. Entre le gâteau et la brioche, il est riche en œufs et en beurre (on ne va pas se mentir). Sa pâte est néanmoins plus aérée et moelleuse que celle de la brioche traditionnelle (et bim !). Sa cuisson dans un moule cannelé haut et cylindrique lui donne une forme de toque de cuisinier : on vous recommande de l'instagrammer rapidement, son espérance de vie n'excédant pas la durée d'un goûter.

## LA FICELLE PICARDE

Tout le monde connaît (ou croit connaître) ce classique de la gastronomie picarde : la crêpe, la fine tranche de jambon, la duxelles de champignons… Les Compagnons de la Ficelle Picarde veillent au grain. Ça n'empêche pas les Amiénois, qui ont un petit côté rebelle, de la réinterpréter. Attention cependant, il y a une ligne rouge à ne pas franchir : pas de béchamel. Le secret de la ficelle picarde (la vraie, donc), c'est la crème fraîche.

## LE PÂTÉ DE CANARD D'AMIENS

Le pâté de canard d'Amiens a été créé en 1643. Cette spécialité savoureuse prend la forme d'un pâté en croûte dont quelques artisans passionnés perpétuent la tradition. Goûteux et fondant en bouche, vous pouvez le servir en entrée gourmande avec une petite salade des Hortillonnages, mais aussi l'emporter pour un pique-nique chic.



© Sam Bellet



© AS Flament

## LE MACARON D'AMIENS

Le macaron d'Amiens est une spécialité picarde connue depuis le XVI$^{e}$ siècle. Ce qui fait son caractère unique, c'est une recette traditionnelle à base d'amande, de sucre, d'œufs et de miel, sans colorants (rien à voir avec le macaron parisien, donc ;-) Tout comme sa copine la tuile au chocolat, ce petit biscuit moelleux gentiment addictif est le compagnon idéal du petit café que vous savourerez au pied de la cathédrale.

# LES HALLES DU BEFFROI, LE RENDEZ-VOUS DES GASTRONOMES AMIÉNOIS

Véritable village au cœur de la ville, les Halles du Beffroi abritent un marché couvert qui regroupe des commerçants reconnus pour leurs produits frais de qualité : fromagers, boulangers, pâtissiers, maraîchers, charcutiers, bouchers, poissonniers, traiteurs, cavistes promeuvent la tradition et le goût. Vous y trouverez bien sûr tout ce qu'il faut pour préparer un repas couleur locale mais aussi des produits venus d'ailleurs.

→ Ouvert du mardi au dimanche midi


© Ile aux fruits

# L'ÎLE AUX FRUITS

L'île aux fruits, c'est une ferme maraîchère bio en plein cœur d'Amiens, sur une des nombreuses îles parsemant le fleuve Somme. On y cultive fruits et légumes, en respectant les principes de la permaculture. Mais l'île aux fruits c'est aussi, tous les jeudis soir, un marché sur lequel on retrouve des producteurs et leurs produits locaux, des artisans et leurs créations du coin, des concerts de musiciens autochtones… Une illustration ô combien conviviale de l'art de vivre à l'amiénoise.

→ **L'île aux fruits**
325 rue de Verdun
ile-aux-fruits.fr

# FOOD AMIENS

Chaque automne, Food Amiens est le rendez-vous de ceux qui aiment manger et de ceux qui aiment faire à manger, avec des tables rondes, un grand marché de producteurs et des dégustations.

**À ne pas manquer également :** le parcours gourmand des Journées du Patrimoine, qui mélange avec bonheur curiosité et convivialité.


© CRT Picardie/Benjamin Teissedre

# MARCHÉ AU BORD DE L'EAU

À l'ombre des arbres, on rencontre des producteurs locaux sympas comme tout, et on finit avec un panier qui déborde : des fruits et des légumes (des Hortillonnages bien sûr), mais aussi du pain et des confitures comme chez Mémé, des bières du coin et les fromages qui vont avec, du miel et du pain d'épice pour les becs sucrés, du bisteux, des ficelles, des escargots du Vimeu, du porc d'antan… la vie, quoi !

→ Les samedis à Saint-Leu de 8h à 13h

Découvrez également son petit frère, le marché de la rue Léon Blum, près du Beffroi, tous les samedis matin.


© OTC Amiens Métropole

# MARCHÉ SUR L'EAU D'ANTAN

**EN JUIN**

Une fois par an, le marché sur l'eau se déroule comme autrefois. Les hortillons en costumes traditionnels (maraîchers des Hortillonnages) descendent la Somme avec leurs barques à cornet, chargées de fruits et de légumes.

→ **Association pour la protection et la sauvegarde des Hortillonnages**
+ 33 (0)3 22 92 12 18 - Quai Belu et place Parmentier
amiens-tourisme.com

# annies






© Arthur Gaillon

# AMIENS EST UNE FÊTE

Ça fait combien de temps que vous n'êtes pas sorti ? C'était quand la dernière vraie coupure, celle qui permet d'oublier le travail, de retrouver les amis, et parfois, de se retrouver soi-même ? Pour tous ceux qui sont obligés de compter les mois (ou les années) sur leurs doigts, Amiens propose une solution simple et efficace : le week-end avec les copains.

Bon, les copains, on ne peut pas les trouver pour vous. Encore que… Au fil de l'eau, que ce soit dans le très festif **quartier Saint-Leu**, dans une guinguette le long du **chemin de Halage** ou encore à l'**Île aux Fruits**, vous constaterez qu'on se fait vite des ami·e·s, à Amiens : la musique, les bières locales, les planches à partager peuvent aider.

Côté sorties culturelles, ça devrait le faire aussi : open bar au **Musée de Picardie**, qui regorge de beautés à consommer sans modération, soirées théâtrales à la carte, à la **Maison de la Culture** ou à la **Comédie de Picardie**, nuits enfiévrées à la **Lune des Pirates** (une salle de concert petite par la taille, grande par la ferveur).

Sinon, juin est le mois des festivals à Amiens avec, en vrac, **Les Tentaculaires** (Arts de la Rue), **Minuit avant la Nuit** (Musiques actuelles en pleine nature), les **Rendez-vous de la Bande Dessinée** (une ancienne halle industrielle pleine à craquer d'expositions et surtout d'artistes). Deux points communs à tous nos évènements : une programmation de haut niveau et une ambiance tellement conviviale.

Entre mai et octobre, on vous propose le **Festival International de Jardins** : une cinquantaine d'œuvres paysagères au cœur des Hortillonnages, qui se découvrent à pieds et en barque électrique (nos trottinettes à nous).

L'été, c'est **CHROMA**, une expérience monumentale qui redonne des couleurs à la cathédrale (mais pas seulement), le **Voyage au Cœur de l'Été** (danse et musiques du monde, révisez vos pas chassés) ou encore **Un été à Amiens** (du sport, du ciné en plein air, des concerts… les vacances, quoi).

À l'automne, on vous propose **IC.ON.IC**, le festival des Arts Visuels (à découvrir dans la rue et les galeries amiénoises), le **Festival International du Film** (400 films au programme, il va falloir vous mettre d'accord).

Pendant tout le mois de décembre, **CHROMA** remet le couvert (juste avant le resto) tandis que, dans le centre-ville, se déploie l'un des plus grands marchés de Noël de France (tellement grand que sa découverte impose plusieurs ravitaillements).

Le sens de la fête se vit aussi les jours de matchs ! Rendez-vous **« à la Licorne »** pour supporter l'Amiens SC, au **Coliseum** pour encourager les Gothiques (ceux qui jouent au hockey-sur-glace, pas ceux qui s'habillent tout en noir) ou encore à **l'Hippodrome** : on parie que vous passerez une soirée cool et vintage.

Normalement, en un week-end, vous aurez partagé plus de fous rires que pendant les six derniers mois, oublié vos relations compliquées avec Hervé de la compta et publié votre quota de stories pour l'année. Mais, au cas où, sachez que le **FRAC Picardie** propose des expos de dessin contemporain que l'Europe nous envie, que la Tour Perret (plus haut gratte-ciel d'Europe au moment de sa construction, eh ouais !) est particulièrement photogénique la nuit, et que les assiettes de nos chefs sont éminemment instagrammables, en plus d'être inventives, à base de produits locaux (et accessoirement délicieuses).

Et si vous n'avez pas de copains avec qui partager tout ça, venez nous voir à l'Office de Tourisme, juste à côté de la cathédrale, on en discutera autour d'un café.


© Laurent Rousselin, Amiens Métropole

# LES TENTACULAIRES

**EN JUIN**

Chaque année, les Tentaculaires transforment Amiens. Les artistes - comédiens, danseurs, circassiens, musiciens - investissent les rues, places et jardins le temps d'un week-end et présentent la diversité et l'originalité de la création pour l'espace public. Entre performances, installations plastiques et projets participatifs, 30 000 spectateurs profitent de 3 jours de festival à travers des rendez-vous drôles, intimes, poétiques ou spectaculaires.

→ **Pôle régional des Arts du Cirque**
+ 33 (0)3 22 35 40 41
cirquejulesverne.fr

# UN ÉTÉ À AMIENS

**EN JUILLET & AOÛT**

Un été à Amiens rassemble toutes les activités proposées pendant les mois de juillet et août à destination des visiteurs venus de France et d'ailleurs : ambiance vacances au parc Saint-Pierre, détente et farniente Place Gambetta, Sportez-vous bien au Grand Marais, sans oublier les ateliers du patrimoine en famille !

→ **Office de Tourisme d'Amiens Métropole**
(+) 33 (0)3 22 71 60 50
amiens-tourisme.com

# IC.ON.IC, le festival des arts visuels

**D'OCTOBRE À DÉCEMBRE**

**Amiens Métropole présente un festival dans l'espace public et dans les lieux culturels. Les rues se parent d'œuvres dédiées à l'espace urbain pour conjuguer découverte patrimoniale et expérience visuelle. Des séquences de vidéo mapping projettent, sur des façades historiques du centre-ville, des créations originales dans des écrins sonores. 15 lieux forment un parcours d'art contemporain permettant la découverte d'artistes plasticiens qui interrogent notre relation au territoire.**

→ amiens.fr/iconic
#iconicamiens

© Laurent Rousselin, Amiens Métropole

# Rendez-vous de la Bande Dessinée




**EN JUIN**

Rendez-vous majeur du 9e art en région Hauts-de-France, le festival multiplie les formats de rencontres : ateliers, projections, expositions, dédicaces, conférences, etc. Il se réinstalle en juin dans les 5 000 m² de la Halle Freyssinet, au pied de la gare, un lieu à découvrir.
Temps forts les premier et dernier week-end du mois de juin – week-ends intermédiaires consacrés à la visite des expositions et aux librairies.

→ Association « On a marché sur la bulle »
+ 33 (0)3 22 72 18 74
bd.amiens.com

FESTIVAL INTERNATIONAL DU FILM D'AMIENS

**EN NOVEMBRE**

La plus grande manifestation cinématographique du nord de la France vous déroule le tapis rouge ! Le Festival International du Film d'Amiens, c'est beaucoup de films venus du monde entier, de nombreux artistes et professionnels à rencontrer, des spectateurs accueillis comme des amis, de vraies cérémonies qui en jettent, et le sentiment que le cinéma est avant tout une histoire de partage.

→ **Festival International du Film d'Amiens**
+ 33 (0)3 22 71 35 70
fifam.fr




## LE FRAC PICARDIE HAUTS-DE-FRANCE

Le Fonds Régional d'Art Contemporain (Frac) Picardie, créé en 1983 et installé à Amiens est le seul frac à avoir construit une collection autour du dessin contemporain, l'une des plus importantes en France et en Europe. Il regroupe aujourd'hui plus de 1300 œuvres de 250 artistes donnant à voir le dessin contemporain dans ses multiples expressions, parmi lesquels des figures emblématiques de la scène artistique française et internationale : Pierrette Bloch, Jean-Michel Albérola, Guiseppe Penone, William Kentridge, Sol Lewitt ou encore Jean-Michel Basquiat.

→ **Fonds Régional d'Art Contemporain Picardie Hauts-de-France**
45 rue Pointin
+ 33 (0)3 3 22 91 66 00 - frac-picardie.org




# MARCHÉ DES CRÉATEURS

**DE MAI À SEPTEMBRE**

Surplombé par la cathédrale chaque dernier samedi d'avril à septembre, ou à proximité de l'Hôtel de Ville les week-ends du Marché de Noël, le Marché des Créateurs regroupe une multitude de pépites locales aux mains de fée.
Art, couture, bijoux, maroquinerie, ferronnerie, mosaïque, produits éco-responsables et zéro déchet… Faites vos emplettes made in Hauts-de-France !

→ de 10h à 19h (nocturnes en juillet et septembre à partir de 17h)

# LES PUCES AMIÉNOISES

Faites un saut aux puces amiénoises et dénichez la perle rare parmi la vingtaine d'exposants professionnels présents chaque troisième samedi du mois.




# MINUIT AVANT LA NUIT

**EN JUIN**

Minuit avant la Nuit, c'est le festival pas comme les autres, juste avant l'été, dans des lieux uniques entre herbe et eau. Véritable invitation au voyage, Minuit avant la Nuit nous entraîne dans un monde magique où les artistes s'évadent en barques sur des îlots des Hortillonnages, pour des concerts intimistes dont le site est un acteur à part entière. Au Parc Saint-Pierre, l'ambiance des concerts se fait plus intense, plus festive aussi, mais toujours cool et bon enfant.

→ **La Lune des Pirates**
+33 (0)3 22 97 88 01
minuitavantlanuit.fr




# LES RÉDERIES DE PRINTEMPS ET D'AUTOMNE

**EN AVRIL ET EN OCTOBRE**

Un événement qui regroupe près de 2 000 exposants amateurs et professionnels avec des visiteurs venus d'Europe pour chiner l'objet tant recherché.
À ne pas manquer.

→ **Association des commerçants du quartier des halles et Fédération des commerçants du centre-ville**
grande-rederie-amiens.com




# GALERIE TOTEM

Petite par la taille, grande par l'ambition artistique, la galerie TOTEM vous ouvre les portes de la création contemporaine émergente. Située au pied de Notre Dame d'Amiens, la galerie fait dialoguer avec bonheur les artistes d'aujourd'hui avec les bâtisseurs de cathédrale, avec une programmation de haut niveau mais facile d'accès, pour un premier regard sans complexe sur l'art contemporain.

→ **Galerie TOTEM**
40 Place Notre Dame

# amnicus





# ralentir

© art & jardins | Hauts-de-France - photo : Yann Monel

# PETITS BONHEURS… ET BAS CARBONE

On a vécu confiné. On a vu le climat se dégrader. Le numérique a presque tout emporté. Alors on aspire à autre chose. Quelque chose de simple, de vrai. La nature telle qu'elle est, des gens authentiques à rencontrer. Cette expérience riche en émotions et pauvre en carbone, c'est à Amiens que vous la vivrez.

Commencez par vous poser, au camping des cygnes ou dans une cabane, sur une île des **Hortillonnages**. À Amiens, l'eau est partout. Elle est propice à la rêverie, à la promenade et à la randonnée, en barque, en kayak, à bicyclette ou tout simplement à pied. Nos 300 hectares de jardins flottants se découvrent ainsi, à l'aventure, ou guidé par un hortillon qui ne vous racontera pas de salade.

La nature est aussi présente là où vous ne l'attendez pas. Avec Sabine Robin, passionnée d'histoire et docteure en pharmacie, vous découvrez les plantes qui nous entourent dans les moindres recoins de la ville, leurs vertus, leurs légendes.

D'ailleurs, tous les jardins d'Amiens attendent de vous raconter leur histoire. À **Saint-Acheul**, c'est celle de l'humanité, au **Jardin des Plantes**, c'est celle de l'infinie variété des espèces et de leurs usages, à **la Hotoie** et à **Saint-Pierre**, celle de la douceur de vivre dans l'une des villes les plus vertes de France. Même nos cimetières sont des jardins : perdez-vous dans leurs allées arborées, vous y rencontrerez le père de Bécassine, celui de Phileas Fogg et, avec un peu de chance, des écureuils.

En termes de faune, les 700 animaux du **Parc Zoologique** d'Amiens Métropole sont à bonne enseigne : 7 hectares d'eau et de verdure, de calme et de nature, mais aussi de conservation et de promotion de la biodiversité. Les animaux de la **Ferme d'Antan**, au bord de la grande forêt de Creuse, sont plus old school que les otaries vedettes du zoo, mais ne sont pas moins craquants. Avec l'aide des fermiers, on y découvre aussi des traditions rurales, on y apprend à faire du pain et du beurre, que des bonnes choses.

À Amiens, les héros ne portent pas de cape, mais ils font pousser des légumes. Si vous voulez les rencontrer en vrai, il faut aller à Rivery, au **Musée des Hortillonnages** incarné haut et fort par Thérèse et René, il faut faire votre marché juste à côté, le vendredi soir, chez Jean-Louis, à l'Hortillon de Lune, ou le samedi matin au traditionnel **« marché sur l'eau »**, héritage des temps anciens, quand les hortillons descendaient la Somme, leurs barques à cornet chargées de légumes. Vous y trouvez du pain à l'ancienne chez un jeune boulanger, des ficelles picardes chez un charcutier volubile, du pâté de canard chez un fermier facétieux, des maraîchers bio et des biaux légumes, des fromages et du miel, des pommes et du cidre d'ici. Vous y croiserez aussi des chefs, qui sont nombreux à travailler avec des produits frais et locaux.

À quelques coups de pédales de là, vous serez accueillis en amis sur la terrasse cosy de la maison éclusière de Picquigny et profiterez de la vue imprenable sur la Somme et le château. Véritable ode à la lenteur et au silence, embarquez sur l'un des bateaux électriques de l'Office de Tourisme Nièvre et Somme pour une balade au fil de l'eau, ponctuée par une dégustation de produits locaux.

Un souvenir qui ne se mange pas (et qui n'a pas fait le tour du monde en 80 containers) ? Au **Musée de Picardie**, on vous propose des foulards teints à la waide (la plante tinctoriale qui a fait la fortune d'Amiens au Moyen-Âge) et des savons à l'effigie des monuments amiénois de la Savonnerie des Hauts-de-France. Mais ce que vous emporterez à la maison est bien plus précieux : le sentiment d'avoir voyagé autrement, en respectant la nature et les gens (et sans doute l'envie de recommencer).

# Les Hortillonnages : un site unique en France

**Cultivés depuis le Moyen Âge par les hortillons, ces jardins flottants constituent une mosaïque de 300 hectares de jardins maraîchers et d'agrément au cœur de la ville d'Amiens. Enserrées par les bras de la Somme et de l'Avre, les parcelles sont séparées par de petits canaux appelés « rieux » en picard. On les découvre en barque traditionnelle à cornet.**

→ **Association de Protection et de Sauvegarde des Hortillonnages**
54 boulevard de Beauvillé
+ 33 (0)3 22 92 12 18
amiens-tourisme.com



© OTC Amiens Métropole


© hippocrateke pos.fr

**Sabine Robin**

## GUIDE NATURE DANS LE GRAND AMIÉNOIS

« Amiénoise amoureuse de ma ville et de son cadre naturel, je suis toujours émerveillée par la richesse de la flore locale. Les sorties nature dans nos parcs et jardins, sur le chemin de halage ou dans les Hortillonnages, sont l'occasion de partager avec vous ma passion pour les histoires et les anecdotes à propos des plantes, et mes connaissances de docteure en pharmacie sur leurs propriétés médicinales et leurs usages. »


© AMAH

# LE JARDIN ARCHÉOLOGIQUE DE SAINT-ACHEUL

Aménagé pour valoriser l'un des plus anciens témoignages du patrimoine amiénois, un site préhistorique connu des scientifiques du monde entier, le jardin archéologique de Saint-Acheul constitue aujourd'hui un lieu de promenade historique, dans un cadre de verdure. La tour permet d'observer la vallée et de retracer l'histoire du fleuve Somme. Tout au long de l'année, des visites guidées et des ateliers sont proposés pour découvrir l'archéologie, la Préhistoire, la nature et bien d'autres choses ! Visite libre et gratuite toute l'année.

→ **Jardin archéologique de Saint-Acheul**
10, rue Raymond Gourdain
+ 33 (0)3 22 97 10 61
jasa@amiens-metropole.com


© Nos cœurs voyageurs

# LE MUSÉE DES HORTILLONNAGES

Situé à Rivery, cet écomusée met à l'honneur l'espace naturel protégé des Hortillonnages et la vie de ses maraîchers, les hortillons. Il présente une collection riche de matériels et d'équipements patiemment réunis depuis de nombreuses années par un couple d'hortillons, Thérèse et René Nowak.
Pour compléter la visite du musée, une promenade en barque individuelle avec moteur électrique est proposée pour découvrir les Hortillonnages au fil des rieux…

→ **Musée des Hortillonnages**
+ 33 (0)3 22 91 96 36 ou - + 33 (0)3 22 91 95 53
museedeshortillonnages.fr


© Jardin des plantes d'Amiens Métropole

# LE JARDIN DES PLANTES

Depuis 1754, le Jardin des Plantes d'Amiens présente des collections botaniques bordées de buis. Sous le thème « des Plantes, des Usages et des Hommes », découvrez le jardin de l'évolution, les collections de plantes patrimoniales, alimentaires, médicinales, industrielles ou encore la rocaille alpine. Prétexte à la balade, au repos ou à la connaissance, riche d'arbres remarquables, de belles serres Napoléon III ou encore d'une ruche pédagogique, ce lieu classé Jardin remarquable est accessible librement et gratuitement.

→ **Le Jardin des Plantes**
60, bd du jardin des plantes
+ 33 (0)3 22 22 22 50 (visites guidées de groupes gratuites sur réservation)
jardindesplantes@amiens-metropole.com
→ De 8h à 20h (d'avril à octobre) et de 8h à 17h30 (d'octobre à mars)



# AMIENS AU FIL DE L'EAU

**En barque, en kayak, seul ou accompagné, sur les canaux de la Somme ou dans le labyrinthe des Hortillonnages, Amiens se découvre naturellement au fil de l'eau.**

→ amiens-tourisme.com/les-hortillonnages

© Ludovic Maisant

# LA VÉLOROUTE AU CŒUR DE LA VILLE

Le chemin du halage est sans doute le moyen le plus simple et le plus authentique de pénétrer au cœur de la Somme. Cette voie douce de déplacement pour les piétons et les cyclistes est une invitation à découvrir au fil de l'eau toutes les richesses touristiques, naturelles et culturelles de la Vallée. À l'Ouest, vous pouvez pédaler jusqu'à la Baie, à l'Est, parcourir la Véloroute de la Mémoire ou remonter à la source du fleuve.

→ **Office de Tourisme**
23, place Notre-Dame - + 33 (0)3 22 71 60 50
amiens-tourisme.com



# LES TERRASSES DES BORDS DE SOMME

Embarquez pour une traversée écologique sur le canal de la Somme à Amiens grâce à ces radeaux solaires 100% autonomes.

→ +33 (0)7 81 47 94 56

## À PROXIMITÉ



© OTC Amiens Métropole

# LA FERME D'ANTAN À CREUSE

Musée vivant de l'agriculture, la Ferme d'Antan vous fait remonter le temps ! Grâce à une collection d'outils des métiers de la ferme, découvrez les techniques agricoles anciennes telles que la fabrication du beurre ou de la farine. Vous pourrez également vous amuser à nourrir les chèvres et les animaux de la basse-cour, à cajoler les lapins ou partir en balade à dos de cheval. Pour les premiers de la classe, installez-vous au premier rang d'une salle d'école d'autrefois. Dans une ambiance conviviale, vous apprécierez de retrouver les petits bonheurs simples et champêtres de la ferme…

→ 1, rue de Revelles 80480 Creuse
+ 33 (0)3 22 38 98 58
la-ferme-dantan.net


ainlicens



# prendre le temps

© Résonance Digital

# DU TEMPS POUR NOUS

Les voyages où l'on fait sa valise tous les jours, où il faut « faire » le centre-ville en trois-quarts d'heure, où le seul moyen d'échanger avec les habitants, c'est l'argent, on a déjà donné. Les vacances avec les enfants (ou les petits-enfants), où il faut penser à tout, tout le temps, pour tout le monde, on a déjà donné aussi. Aujourd'hui, on a du temps pour nous, et on le prend.

Si vous décidiez de visiter plusieurs sites inscrits à l'UNESCO pendant un même séjour, vous auriez besoin de vous organiser, de réserver des billets, de prendre l'avion… À Amiens, entre la **cathédrale Notre-Dame et le beffroi**, vous aurez à faire 459 pas (sans compter les éventuels pas de côté)… Ici, tout se fait à pied, naturellement. Du **Musée de Picardie**, on voit le **cirque Jules Verne**, du cirque Jules Verne on voit la **Maison de Jules Verne**, de la Maison de Jules Verne on voit la **Tour Perret**… Et si vous décidiez de faire le tour de la ville, vous pourriez papillonner d'une borne **Aronnax** à l'autre, découvrant ainsi, à votre rythme, la vie de Jules Verne.

Un peu plus loin, mais pas trop, laissez-vous porter en douceur et en silence par le bus Némo, à l'est, vers les **Hortillonnages**, à l'ouest, vers l'**hippodrome** ou le **zoo**, au nord, vers la **Citadelle** ou le **Jardin des Plantes**, au sud, vers le bassin nordique d'Aquapôle (ou son sauna, pour une version moins rude du mode de vie scandinave). À Amiens, on peut aussi voyager dans le temps. Entre les innombrables « réderies » (version picarde de la braderie), les **Puces Amiénoises** (le troisième samedi du mois) et le **Salon des Antiquaires** et **belle brocante** (chaque année en février), vous trouverez forcément un objet et un exposant qui ont de belles histoires à raconter.

Vous pouvez aussi prendre les **chemins de la mémoire** : celle de la Grande Guerre sur les champs de bataille de la Somme et le circuit du souvenir, celle des modes de vie d'antan à la **Cité Souterraine de Naours** ou à la **Ferme d'Antan de Creuse**. L'été, à Ailly-Sur-Noye, vous ressentirez **le Souffle de la Terre**, grande fresque qui retrace, chaque été, 20 000 ans d'histoire, avec le concours de quelques 850 bénévoles.

*« On est bientôt arrivés ? Quand est-ce qu'on mange ? »*… Si les vacances en famille vous manquent vraiment, vous pouvez bien entendu emballer des petits sandwiches et les déguster avec une briquette de jus de fruits au **Parc Saint-Pierre**. Mais bon, quand on n'a plus à se soucier des menus enfants, ce serait dommage de ne pas se faire plaisir au moins une fois pendant le séjour, dans une de nos adresses gastronomiques et bistronomiques (garanties sans note astronomique). Dormir à la belle étoile, on a passé l'âge aussi. Alors, pour s'offrir une grasse matinée (ou au contraire se lever tôt pour profiter du calme), il faudra choisir parmi la quinzaine d'hôtels 3 et 4 étoiles d'Amiens. Et qui sait, peut-être aurez-vous envie de revenir, pour partager vos découvertes avec les enfants (ou les petits-enfants) ?... Mais rien ne presse : commencez par prendre votre temps.


© Laurent Rousselin

# CENTRE D'INTERPRÉTATION DE L'ARCHITECTURE ET DU PATRIMOINE

Explorer les richesses du territoire depuis un endroit unique et ludique, c'est possible grâce au Centre d'Interprétation de l'Architecture et du Patrimoine d'Amiens Métropole ! Ce nouvel espace d'exposition s'intéresse à l'architecture, aux patrimoines et aux paysages d'Amiens Métropole et de ses 39 communes.

→ 23 place Notre-Dame, à l'étage de l'Office de Tourisme
+33 (0)3 22 22 58 98

# LA MAISON DE JULES VERNE

Dans cet hôtel particulier du XIXe siècle, surnommé la Maison à la Tour, Jules Verne a vécu 18 ans et a écrit la majorité de ses Voyages extraordinaires. Découvrez son univers imaginaire et son quotidien. Plus de 700 objets évoquent la personnalité, les sources d'inspiration et les souvenirs de Jules Verne. Et quoi de mieux que de visiter la maison en compagnie de Jules Verne lui-même, son éditeur, sa femme ou encore un de ses personnages sortis tout droit de ses romans : Passepartout, la Princesse Aouda, Robur-le-Conquérant qui préfère être appelé « Maître du Monde »…

→ **Maison de Jules Verne**
2 rue Charles Dubois (angle du Bd J. Verne)
+ 33 (0)3 22 45 45 75
amiens.fr/maisondejulesverne


© Laurent Rousselin, Amiens Métropole

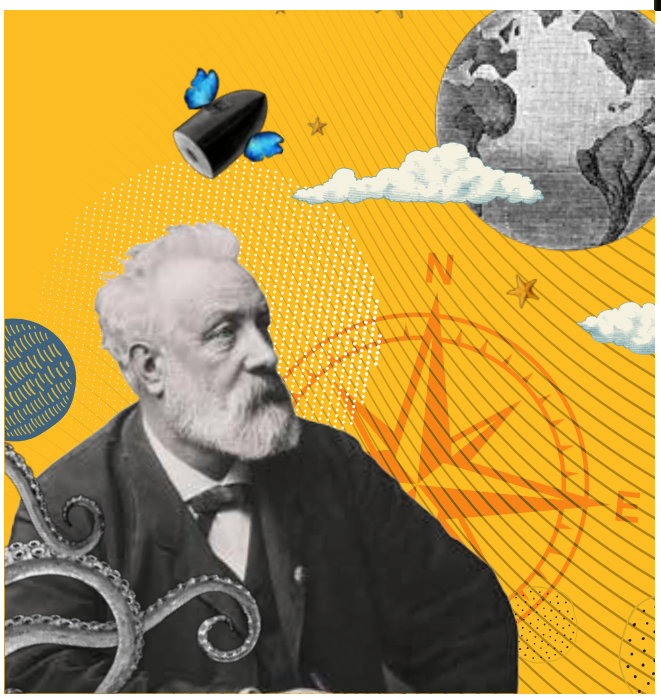

# LE PARCOURS ARONNAX

Le parcours Aronnax est une promenade en 18 étapes qui sillonne différents lieux dédiés au génie créatif et à l'imaginaire de Jules Verne dans le centre d'Amiens et au Crotoy, lors d'une étape. Aronnax est un parcours littéraire, touristique et culturel qui est également familial et accessible au plus grand nombre. Grâce aux QR codes installés sur les pupitres bilingues, vous accédez à des vidéos immersives, des extraits de romans lus par un comédien, des quizz pour les plus jeunes et quelques surprises… C'est à Amiens, en mai 1856, que Jules Verne rencontre Honorine Deviane qui va devenir son épouse, et qu'il fait la connaissance de la ville où il va décider de vivre en 1871. Non seulement Jules Verne vit à Amiens, mais il s'y intègre parfaitement, faisant partie de nombreuses associations et institutions dont l'Académie d'Amiens. Il exerce aussi un mandat de conseiller municipal pendant seize ans. Comme vous le verrez tout au long de ce parcours, cette vie amiénoise est importante. Et la ville d'Amiens inspire Jules Verne qui la transpose dans plusieurs de ses récits.



# Le Musée de Picardie

**Premier musée construit en France au XIXe siècle, le Musée de Picardie est un lieu incontournable du patrimoine amiénois. Récemment rénové et agrandi, il offre un magnifique écrin à des collections riches et éclectiques, qui permettent de voyager dans l'histoire occidentale de la Préhistoire à nos jours. Plongez dans son atmosphère unique : chacun y trouvera un objet de fascination et de rêverie !**

→ **Musée de Picardie**
48, rue de la République | + 33 (0)3 22 97 14 00 | amiens.fr/musee

© lebigcashpistache



PATRIMOINE MONDIAL DE L'UNESCO

© Samuel Crampon

**À retenir :**
le Beffroi se dévoile en nocturne tous les vendredis à 23h en juillet et août.

## LE BEFFROI

Inscrit au titre du Patrimoine mondial de l'UNESCO en juillet 2005 aux côtés des 23 beffrois du Nord-Pas de Calais et de la Picardie, le beffroi d'Amiens s'élève Place au fil depuis le Moyen Âge. Il symbolise l'indépendance de la commune d'Amiens vis-à-vis du pouvoir comtal. Premier hôtel de ville, il est surtout connu pour avoir servi de prison. La montée d'une centaine de marches permet l'accès à la terrasse qui offre une vue panoramique sur la ville et le campanile du XVIIIe siècle. Laissez-vous conter le beffroi en compagnie d'un guide-conférencier qualifié par le Ministère de la Culture.

→ **Amiens, Métropole d'art et d'histoire**
+ 33 (0)3 22 22 58 90
patrimoine@amiens-metropole.com



PATRIMOINE MONDIAL DE L'UNESCO

© Laurent Rousselin / Amiens Métropole

## LES CHEMINS DE SAINT-JACQUES DE COMPOSTELLE

Une trentaine de kilomètres de sentier de grande randonnée sépare la cathédrale Notre Dame d'Amiens et l'église de Folleville. Mais ce qui les rassemble, c'est leur inscription au patrimoine mondial, au titre des chemins de Compostelle.

# suivez le guide...

Nos guides-conférenciers qualifiés sont des gens bien, qui aiment les gens et qui aiment Amiens. De la Citadelle réinventée par Renzo Piano à la Tour Perret (plus haut gratte-ciel d'Europe au moment de sa construction) en passant par l'Art Déco ou encore l'Amiens médiéval, sans oublier le riche patrimoine des villages alentours, ils auront à cœur de partager avec vous leur passion pour notre Pays d'Art et d'Histoire.

amiens-tourisme.com/visites-guidees


© French Wanderers


© art & jardins | Hauts-de-France - photo : Yann Monel


© Laurent Rousselin - Amiens Mé


© S. Crampon


© E. Caron


© French Wanderers


© S. Crampon


© Laurent Rousselin - Amiens Métropole

## À PROXIMITÉ


© Les spectacles du souffle de la terre

## LE SOUFFLE DE LA TERRE

Depuis 1986, 850 bénévoles d'Ailly-sur-Noye et des environs retracent 20 000 ans d'histoire à travers le spectacle son et lumière « le Souffle de la Terre ». Chaque année, de mi-août à mi-septembre, cette grande fresque historique prend vie sur les bords du plan d'eau d'Ailly-sur-Noye.
Le temps d'une soirée, cet hymne à la Picardie et à ses habitants relate le destin d'un peuple régulièrement envahi, oppressé, meurtri mais qui a su inlassablement résister, reconstruire, moissonner et dresser plus haut les flèches de ses cathédrales.

→ souffledelaterre.com

# Aux alentours d'Amiens



## La Baie de Somme & la Côte Picarde

**À 70 km d'Amiens, la Baie de Somme est membre du Club des plus belles Baies du Monde. Elle s'étend sur 70 km² entre la pointe du Hourdel au sud et la pointe de Saint-Quentin-en-Tourmont au nord. Trésor ornithologique, elle abrite la plus grande colonie de phoques d'Europe et elle est l'un des grands sites de passage des oiseaux migrateurs en France. Plans d'eau, marais, dunes et préssalés composent ce paysage entre terre et eau. À marée basse, en compagnie d'un guide on peut traverser ces bancs de sable doré, creusés de mares. Ses lumières envoûtantes ont inspiré nombre de peintres et écrivains : Delacroix, Degas, Corot mais aussi Colette, Jules Verne, Victor Hugo, Alfred Manessier et bien d'autres.**

→ somme-tourisme.com/la-baie-de-somme

© SMBS-GLP

## LES CHAMPS DE BATAILLE DE LA SOMME ET LE CIRCUIT DU SOUVENIR

**La Somme a beaucoup souffert de la Première Guerre mondiale avec, en 1916, la tristement célèbre Bataille de la Somme.**
**Les stigmates de la Grande Guerre sont aujourd'hui, plus de 100 ans après, toujours visibles : tranchées, trous de mines, végétation anéantie mais aussi villages complètement rasés.**
**Les principaux sites (mémoriaux, vestiges, musées, cimetières) sont à découvrir en suivant le Circuit du Souvenir.**

→ somme-tourisme.com/la-grande-guerre

## CITÉ SOUTERRAINE DE NAOURS

La Cité souterraine de Naours dissimule de nombreux secrets !
Durant des siècles, la Picardie connaît de nombreuses guerres et invasions, poussant ainsi les villageois à trouver refuge. Les carrières, servant alors à l'extraction de craie pour le marnage ou la construction, vont servir d'abris pour les habitants, leurs biens, leurs bétails et leurs récoltes. De ces carrières, entièrement creusées par la main de l'homme, vont naître de véritables souterrains-refuges, mûches en picard.
À son apogée, la Cité souterraine de Naours compte 28 galeries et 300 chambres. Tombé dans l'oubli après le XVII[e] siècle, le souterrain sera redécouvert en 1887 par l'Abbé Danicourt puis accueillera de nombreux soldats alliés lors de la Première Guerre mondiale. Ces derniers laisseront de nombreux graffitis sur les parois de la Cité, témoignage brut empreint d'émotions.

→ 5 rue des Carrières - +33 (0)3 22 93 71 78
citesouterrainedenaours.fr



© Naours

# pass AMIENS cœur de somme



**D'Amiens, vous connaissez (ou croyez connaître) la Cathédrale et les Hortillonnages…**

**Mais vous êtes loin d'avoir fait le tour !**
**Avec le Pass Amiens Cœur de Somme, vous découvrirez une destination naturellement inspirante, ressourçante, festive, généreuse, gourmande (et même romantique) !**

**Faites durer le plaisir 24h, 48h ou 72h et bénéficiez de multiples avantages, le temps d'un séjour idéal.**

# venir à **amiens**

## PAR LA ROUTE

| Provenance | Accès via | Distance |
|---|---|---|
| **Beauvais** | A16 | 61 km |
| **Bruxelles** | A2, A1 et A29 | 225 km |
| **Calais** | A16 | 159 km |
| **Lille** | A1 et A29 | 180 km |
| **Paris, porte de la Chapelle** | A16 | 142 km |

## EN TRAIN

**Paris** (1h10) | **Lille** (1h20) | **Londres** (2h30)

## EN TGV (GARE TGV HAUTE-PICARDIE)

**Roissy** (20 min) | **Nantes** (4h) | **Marseille** (5h30)

## EN AVION

**Aéroport international Roissy Charles-de-Gaulle** (1h30)
**Aéroport Paris-Beauvais** (30 mn) | **Lille-Lesquin** (1h30)

**Idéalement située à proximité de Paris, du Benelux et de l'Angleterre, Amiens est facilement accessible.**
La ville est aussi un point de départ pour des excursions à moins d'une heure de voiture. **À l'ouest**, vers la Baie de Somme qui offre des espaces grandioses dans une lumière douce et changeante. **À l'est**, vers les sites des batailles de la Première Guerre mondiale. **Amiens** est aussi sur la route des cathédrales en Picardie.

## OFFICE DE TOURISME ET DES CONGRÈS D'AMIENS MÉTROPOLE

23 Place Notre-Dame
BP 11018
80010 Amiens Cedex
+33 (0)3 22 71 60 50
ot@amiens-metropole.com
**amiens-tourisme.com**

Pour les activités d'accueil, d'information, de promotion/communication et de la boutique
www.marque-nf.com




On a été confinés, pixélisés, climatisés. Alors, **on aspire à se libérer, se retrouver, respirer.** Et comme Amiens est **une destination bas carbone**, vous ne générerez qu'une seule empreinte, intangible mais durable : **le souvenir des bons moments passés ensemble.**

amiens naturellement RESSOURÇANT !






© Nos cœurs voyageurs

amiens-tourisme.com